

寶盛證券 流動交易服務 應用程式 使用手冊



Home



Portfolio



Buy / Sell



Order Status



Menu

目錄

1. 簡介及下載.....	4
2. 使用前的必要設定.....	5
2.0 新舊客戶的「一次性密碼」設定導引 重要	5
2.1 由「寶盛雙重認證」應用程式過渡至「寶盛證券 流動交易服務」應用程式.....	5
2.2 新客戶在「寶盛證券 流動交易服務」應用程式進行「雙重認證」設定.....	11
3. 功能及界面介紹.....	13
3.1 登入前的功能.....	13
3.1.1 閱讀股票資訊.....	13
3.1.2 常用客戶服務.....	14
3.1.3 語言設定.....	14
3.1.4 查詢應用程式的版本.....	15
3.2 登入後的功能 (交易相關)	16
3.2.1 檢視我的投資組合.....	16
3.2.2 落盤交易.....	17
3.2.3 查詢交易指令狀況.....	19
3.2.4 更改指令.....	20
3.2.5 檢索上市代號.....	21
3.2.6 股票報價.....	22
3.3 登入後的功能 (其他功能)	23
3.3.1 檢視過去的指示記錄.....	23
3.3.2 查閱帳戶資金結餘.....	24
3.3.3 查閱帳戶的資金往來.....	24
3.3.4 解除原有裝置的「寶盛雙重認證」設定，並在新裝置設定.....	25
4. 生物認證登入.....	27
4.1 登記生物認證登入.....	27

4.2 解除生物認證登入設定	29
5. 技術支援及意見反映	30

1. 簡介及下載

「寶盛證券 流動交易服務」應用程式讓客戶可以在各種流動裝置，包括智能電話及平板電腦等，登入本公司的交易平台，進行環球股票交易、基本帳戶管理及「雙重認證」。此外，我們亦會在應用程式上發佈各類型的財經分析及優惠資訊。

我們提供 iOS 及 Android 版本的「寶盛證券 流動交易服務」應用程式，支援市面上大部份的流動裝置。

下載點：

	搜尋：		掃描 QR Code：
App Store (iOS)	「寶盛證券 流動交易服務」	或	
Google Play (Android)	「寶盛證券 流動交易服務」	或	

2. 使用前的必要設定

2.0 新舊客戶的「一次性密碼」設定導引

重要

開始使用前，您必需完成「一次性密碼」(OTP) 的設定，確保帳戶能正常登入及使用。
請按照最切合您個人情況，選擇需要的設定步驟。假如您是：

	情況	需要完成步驟：
1	新客戶 從未使用過「寶盛證券 流動交易服務」及「寶盛雙重認證」應用程式	2.2 新客戶在「寶盛證券 流動交易服務」應用程式進行「寶盛雙重認證」設定 (按此前往)
2	現有客戶 使用「寶盛雙重認證」應用程式，以取得「一次性密碼」(OTP)	2.1 由「寶盛雙重認證」應用程式過渡至「寶盛證券 流動交易服務」應用程式 (按此前往)
3	現有客戶 轉換了新裝置，原本使用「寶盛證券 流動交易服務」應用程式，想轉移至新裝置使用。	3.3.4 解除原有裝置的「寶盛雙重認證」設定，並在新裝置設定 (按此前往)

2.1 由「寶盛雙重認證」應用程式過渡至「寶盛證券 流動交易服務」應用程式

由 2020 年底開始，「寶盛雙重認證」應用程式已整合至「寶盛證券 流動交易服務」應用程式裡面。如果您現在仍使用「寶盛雙重認證」應用程式，您必需將該應用程式上的登記解除，然後在「寶盛證券 流動交易服務」應用程式上重新設定一次「寶盛雙重認證」登記。這個過渡安排，可以確保您在日後「寶盛雙重認證」應用程式被停用時，可以繼續順利登入及使用交易服務。

1. 假設您的裝置已同時安裝了「寶盛雙重認證」應用程式及最新的「寶盛證券 流動交易服務」應用程式。

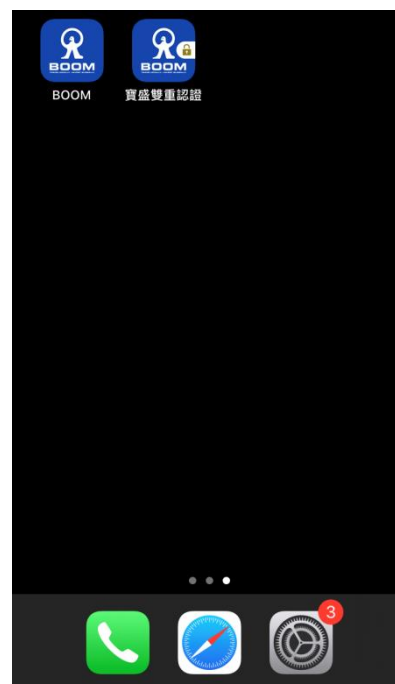

在登入頁面上輸入「登入編號」及「登入密碼」，然後按「登入」。

流動交易平台

登入編號

登入密碼

顯示密碼

登入

 登記生物認證

[忘記登入編號, 登入密碼](#)

閣下將會登入由寶盛證券（香港）有限公司提供之 MONEX BOOM 流動交易服務。
使用 MONEX BOOM 流動交易服務需遵守免責聲明及使用條款。投資涉及風險，證券價格可升亦可跌。閣下在作出任何投資決定前，應詳細閱讀有關之警告聲明。
閣下經進入或試圖進入或使用 MONEX BOOM 流動交易服務，即表示同意該免責聲明及使用條款之條款和條件。其全文可透過 <http://www.boom.com/>

主頁 每日投資簡報 雙重認證 遞交文件 功能表

2. 之後，你需要輸入「一次性密碼」（OTP）。要取得「一次性密碼」，請先前往主畫面，然後打開「寶盛雙重認證」應用程式，待時間倒數的標示轉至綠色時，記住帳戶的 6 位數字的「一次性密碼」。



然後，**立即**返回「寶盛證券 流動交易服務」應用程式，在「輸入一次性密碼」一欄中，輸入剛才的 6 位數字，然後按登入。

（提示：「一次性密碼」會不斷更新，如果在密碼更新前未能完成上述的步驟，請重新再試。）



3. 成功登入帳戶後，如系統詢問您是否啟用「生物認證」，請按「稍後決定」並登入帳戶。(我們會在[章節 4](#)介紹有關啟用「生物認證」的程序)

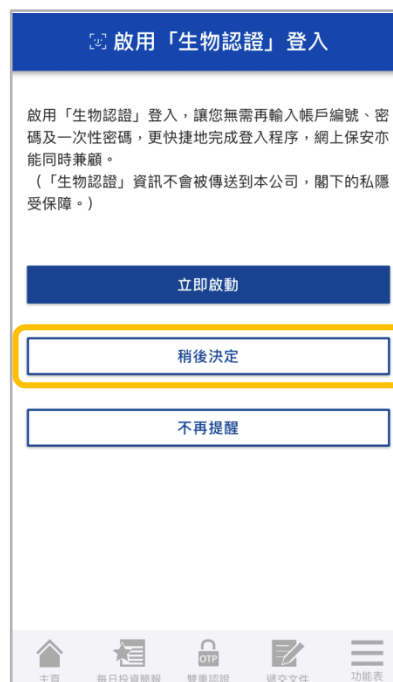

4. 按右下角底部選單上的「功能表」>>「設定」>>「寶盛雙重認證設定」。

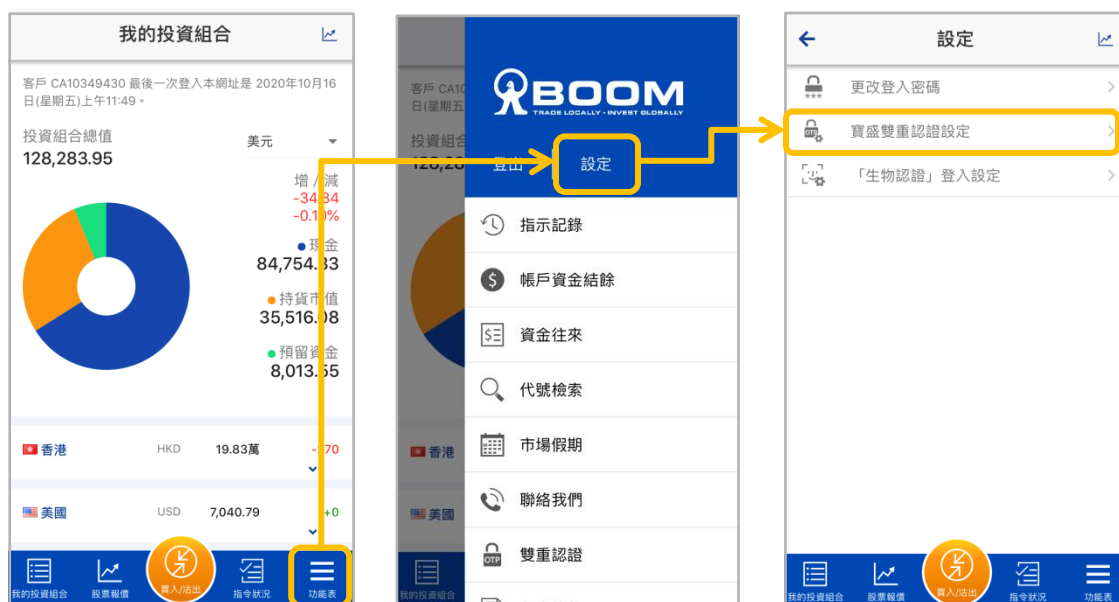

5. 按「發送電郵」，畫面會跳到下一步。同時，系統會自動傳送一封重設「雙重認證功能」的電郵至您在本公司的登記電郵地址。(如果您收不到電郵，請按「再次發送電郵」)

開啟該電郵並按「確認重設雙重認證功能」連結，原有的「寶盛雙重認證」應用程式所產生的「一次性密碼」就會失效。



打開重設「雙重認證功能」的電郵

按「確認重設雙重認證功能」連結



6. 回到「寶盛證券 流動交易服務」應用程式，按「步驟 3：設定雙重認證」鍵，即會進入「寶盛雙重認證設定」畫面。按「按此一鍵完成設定」，系統會自動完成整個「寶盛雙重認證」設定。



7. 成功設定「寶盛雙重認證」後，當登入時系統要求輸入「一次性密碼」時，無需再手動輸入，直接按「請按此獲取一次性密碼」鍵，系統會顯示所需的「一次性密碼」，按一下「一次性密碼」即可進入帳戶。



2.2 新客戶在「寶盛證券 流動交易服務」應用程式進行「雙重認證」設定

1. 在新裝置上，打開「寶盛證券 流動交易服務」應用程式，然後輸入登入編號及登入密碼後按「登入」，系統自動偵測到您沒有登記「雙重認證」的裝置，自動進入「寶盛雙重認證設定」頁面。
2. 在設定頁面上，按「按此一鍵完成設定」，系統會自動完成整個「寶盛雙重認證」設定。



3. 成功啟動「寶盛雙重認證」後，當登入時系統要求輸入「一次性密碼」時，無需再手動輸入，直接按「請按此獲取一次性密碼」鍵，系統會顯示所需的「一次性密碼」，按一下「一次性密碼」即可進入帳戶。



3. 功能及界面介紹

「寶盛證券 流動交易服務」應用程式在登入前及登入後，分別提供不同的服務。

登入前：

無需登入即可獲取有關財經資訊分析、網上投資講座、以及一些基本客戶服務（如網上遞交文件、銀行帳戶資料、市場假期及聯絡我們）。「雙重認證」功能亦可以在登入前使用，方便客戶使用桌面版平台時使用。

登入後：

客戶在登入帳戶後，客戶可以交易寶盛證券所有支援的市場，查看投資組合、帳戶資金結餘、指令狀況、交易紀錄，亦可以檢索多個本地及海外市場的股票上市代號、查詢股票報價。

3.1 登入前的功能

3.1.1 閱讀股票資訊

您可以在無需登入帳戶的情況下，盡享由寶盛證券提供的一系列財經分析資訊及網上投資講座重溫，在首頁的「股票資訊」欄目下，選擇您想閱讀的資訊即可。

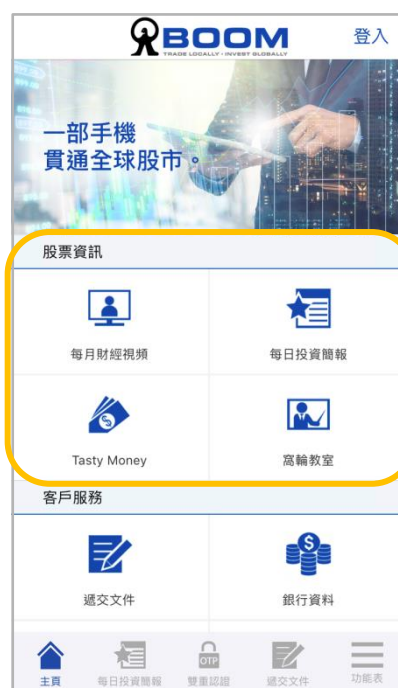

3.1.2 常用客戶服務

在這裡您可以使用「遞交文件」功能，上傳有關開戶所需文件，或存入資金證明的通知，您亦可以找到一些常用的客戶資訊，包括本公司的銀行帳戶資料、聯絡方法及市場假期。



3.1.3 語言設定

想切換語言，請到右下方的「功能表」>>「設定」>>「語言—選擇語言」。



3.1.4 查詢應用程式的版本

想查詢應用程式的版本，請到右下方的「功能表」>>「設定」>>「關於一版本」。



3.2 登入後的功能（交易相關）

3.2.1 檢視我的投資組合

登入後，就會來到「我的投資組合」頁面，或者點按左下方的按鈕也可以來到。



版面的上半部份，顯示帳戶的投資組合總值，圖形則顯示組合內「持貨市值」、「現金結餘」及「預留資金」的比例，讓你快速掌握組合的現金持貨比例。組合當日表現亦會在這裡顯示。

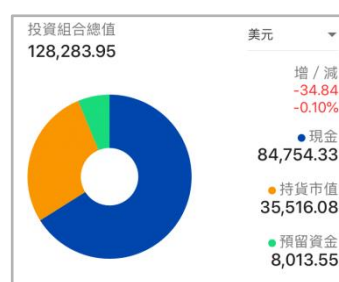

版面的下半部份，是根據股票市場分類的股票持貨。點按市場，就會顯示屬於該市場的持貨，並顯示該持貨的持股數量，市值及盈虧表現（這裡的盈虧表現是以持貨的平均成本價對比市價計算）。



香港	HKD	19.83萬	-270
美國	USD	7,040.79	+0

編號	股票名稱	貨幣	數量	市值	增 / 減 %
00005	匯豐控股	HKD	400	2.36萬	+0.00%
00175	吉利汽車	HKD	4,000	5.44萬	-0.15%
00998	中信銀行	HKD	1.9萬	8.32萬	-0.23%
● 雙權台交易					
美國					
USD 7,040.79 +0					
AAPL	Apple Inc	USD	8	2,586.72	+0.00%

3.2.2 落盤交易

要落盤交易，按底部目錄中間的「買入/沽出」鍵，進入落盤版面。



首先，選擇「買入」或「沽出」指令。
然後，分別選擇想交易的「市場」、「指令類別」、「股票編號」、「限價價位」(如果您輸入的是限價盤)、「數量」及指令的「有效期」。



小提示：

善用「+/-」快捷鍵，助您快速輸入價位及數量。按「限價價位」的「+/-」鍵會幫您填上當時市場最佳賣盤價格（買入指令）或市場最佳買盤價格（沽出指令）。而「數量」的「+/-」鍵按一下就會預設填上每手股數，例如想買3手的話，按「+」鍵三次即可。

輸入所有資料後再按「遞交」進入確認頁面。



核對好指令資料無誤後，按「確認」送出指令到系統。如要修改，按「返回」。



系統收到指令後，會顯示指令詳細資料，包括指令編號。在指令資料的下方，可以按「指令狀況」查閱指令的執行情況。按「輸入另一交易指令」可以直接跳到落盤頁面。



3.2.3 查詢交易指令狀況

登入後，按底部選單的「指令狀況」，即可檢視所有未執行的指令或當日已執行或取消的指令的執行情況，包括指令價位、指令數量及已成交數量。按一下您想檢視的股票，即自動彈出選單，讓您選擇「報價」、「詳情」、「更改」及「取消」。

想更新狀況，把畫面向下拉再放手就可以刷新頁面。

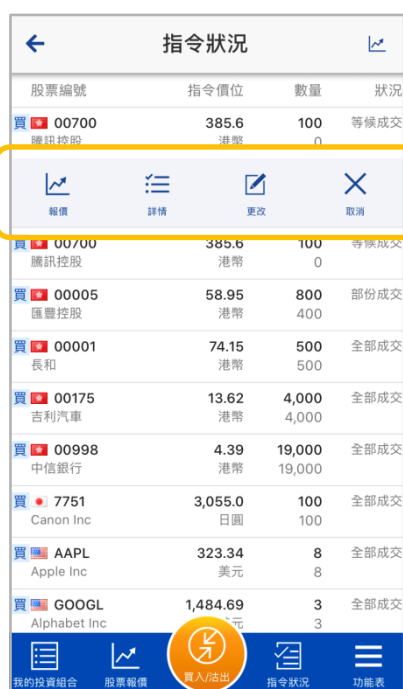
指令狀況

股票編號	指令價位	數量	狀況
買 00700 騰訊控股	385.6 港幣	100 0	等候成交
買 00005 匯豐控股	58.95 港幣	800 400	部份成交
買 00001 長和	74.15 港幣	500 500	全部成交
買 00175 吉利汽車	13.62 港幣	4,000 4,000	全部成交
買 00998 中信銀行	4.39 港幣	19,000 19,000	全部成交
買 7751 Canon Inc	3,055.0 日圓	100 100	全部成交
買 AAPL Apple Inc	323.34 美元	8 8	全部成交
買 GOOGL Alphabet Inc	1,484.69 美元	3 3	全部成交

報價 詳情 更改 取消

我的投資組合 股票報價 買入/沽出 指令狀況 功能表

3.2.4 更改指令

要修改指令，按底部選單的「指令狀況」，之後按一下您想修改的股票，在彈出的選單上，選擇「更改」，前往更改指令頁面。您可以更改指令的股票數量及限價價位。

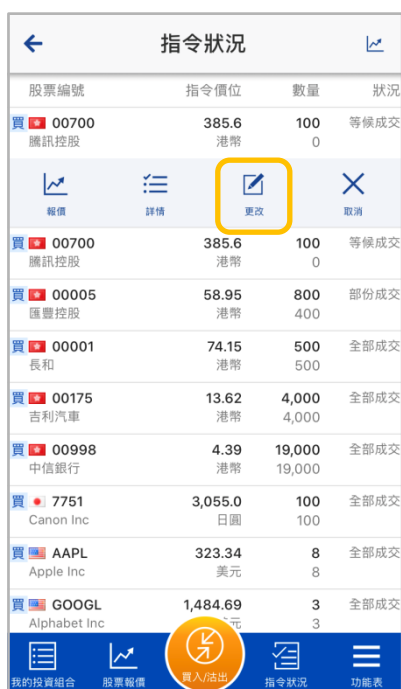
股票編號	指令價位	數量	狀況
買 00700 騰訊控股	385.6 港幣	100 0	等候成交
買 00700 騰訊控股	385.6 港幣	100 0	等候成交
買 00005 匯豐控股	58.95 港幣	800 400	部份成交
買 00001 長和	74.15 港幣	500 500	全部成交
買 00175 吉利汽車	13.62 港幣	4,000 4,000	全部成交
買 00998 中信銀行	4.39 港幣	19,000 19,000	全部成交
買 7751 Canon Inc	3,055.0 日圓	100 100	全部成交
買 AAPL Apple Inc	323.34 美元	8 8	全部成交
買 GOOGL Alphabet Inc	1,484.69 美元	3 3	全部成交

3.2.5 檢索上市代號

想查詢股票或上市基金 (ETF) 的上市代號，按底部選單的「功能表」>>「代號檢索」，即可搜索相關上市公司的代號。

只要你選擇「市場」(您可以選擇「所有市場」，系統會顯示多於一個市場的結果)，然後在「搜尋」欄上輸入公司的名字 (提示：如果是大中華地區以外的股票，建議以英文名字搜索)。

「類別」和「搜尋模式」，本教學建議在顯示結果太多時，才進行調校去篩選結果。

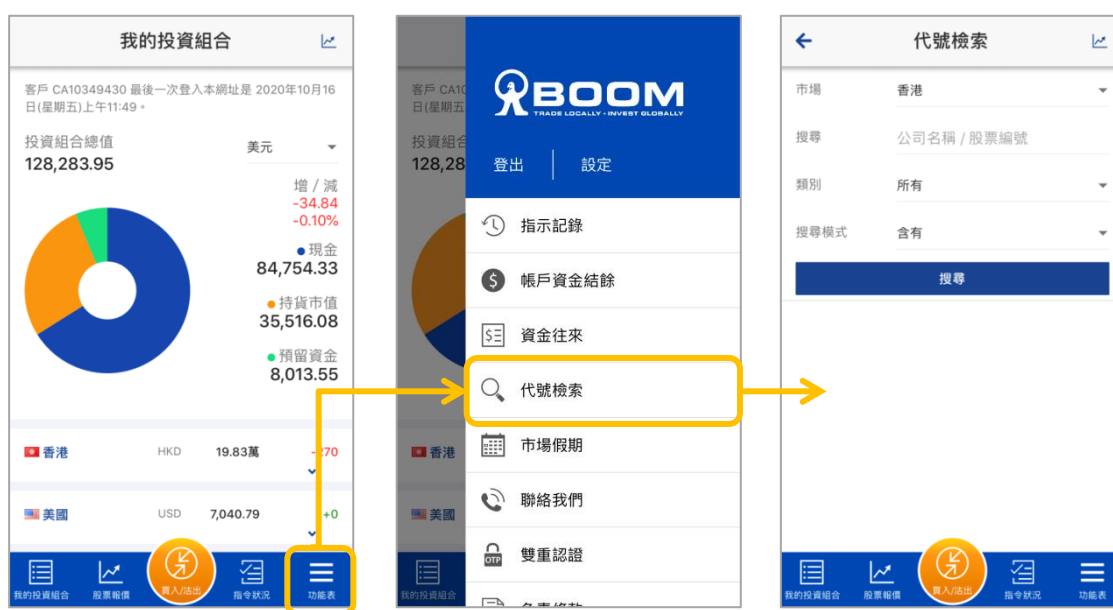

3.2.6 股票報價

登入後，頁面的右上方，都會常設「報價」鍵，方便您隨時獲取股票報價，更新市場動態。或者，您可以按底部目錄上的「報價」鍵亦可獲取報價。



3.3 登入後的功能（其他功能）

您可以在右下方的「功能表」裡面，檢視更多有關資訊，包括「指示記錄」、「帳戶資金結餘」、「資金往來」。（其他的「市場假期」、「聯絡我們」及「雙重認證」這3項功能，無需登入亦可以使用。）

3.3.1 檢視過去的指示記錄

按右下方的「功能表」>>「指示記錄」，您可選擇檢視**特定時段**內的指示記錄（相比之下，「指令狀況」則是主要是提供**當日**的紀錄），按「時期」即可選擇時段。點按指示會顯示指示的執行明細。

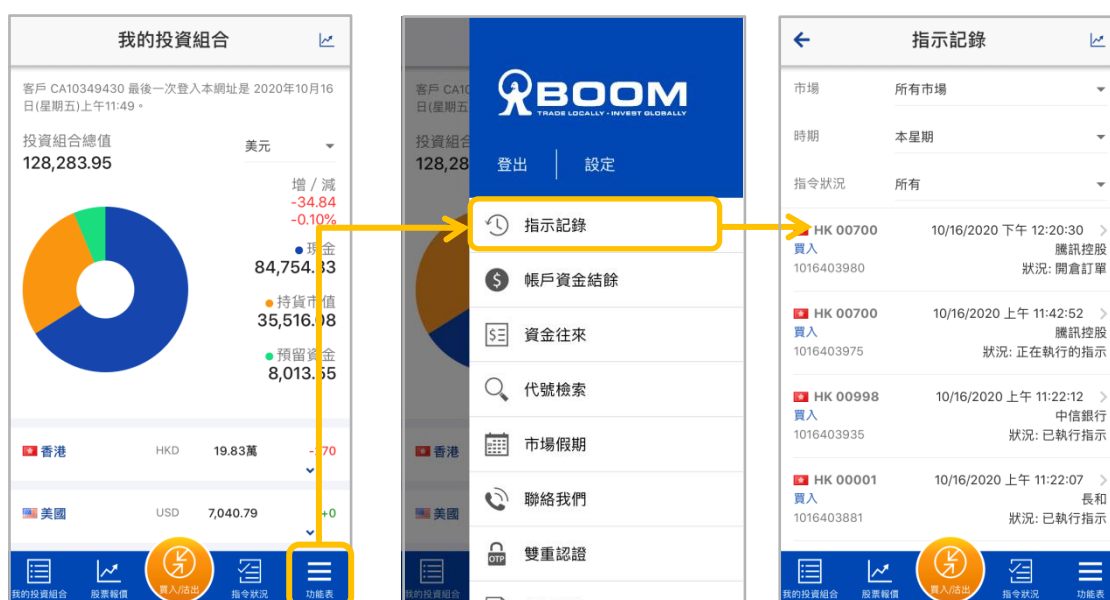

3.3.2 查閱帳戶資金結餘

按右下方的「功能表」>>「帳戶資金結餘」，即可知道有關帳戶內的現有資金詳細情況，會在此頁面一一顯示，包括可動用資金（每一種貨幣會分列出來）及未執行指令的預留資金（以預留的用途分列）。

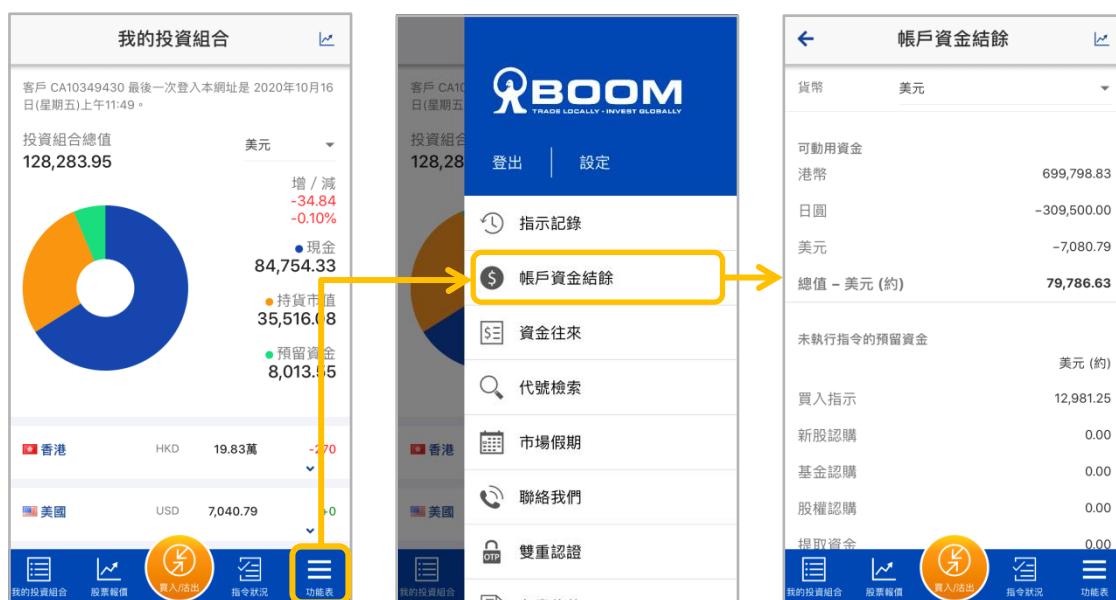

3.3.3 查閱帳戶的資金往來

按右下方的「功能表」>>「資金往來」，檢視關於帳戶的資金往來記錄。



3.3.4 解除原有裝置的「寶盛雙重認證」設定，並在新裝置設定

1. 如果您需要更換裝置，您需要先替原有的裝置解除「寶盛雙重認證」的設定，然後在新裝置上進行「寶盛雙重認證」設定。***在原有裝置***的「寶盛證券 流動交易服務」應用程式，請到右下方的「功能表」>>「設定」>>「寶盛雙重認證設定」。

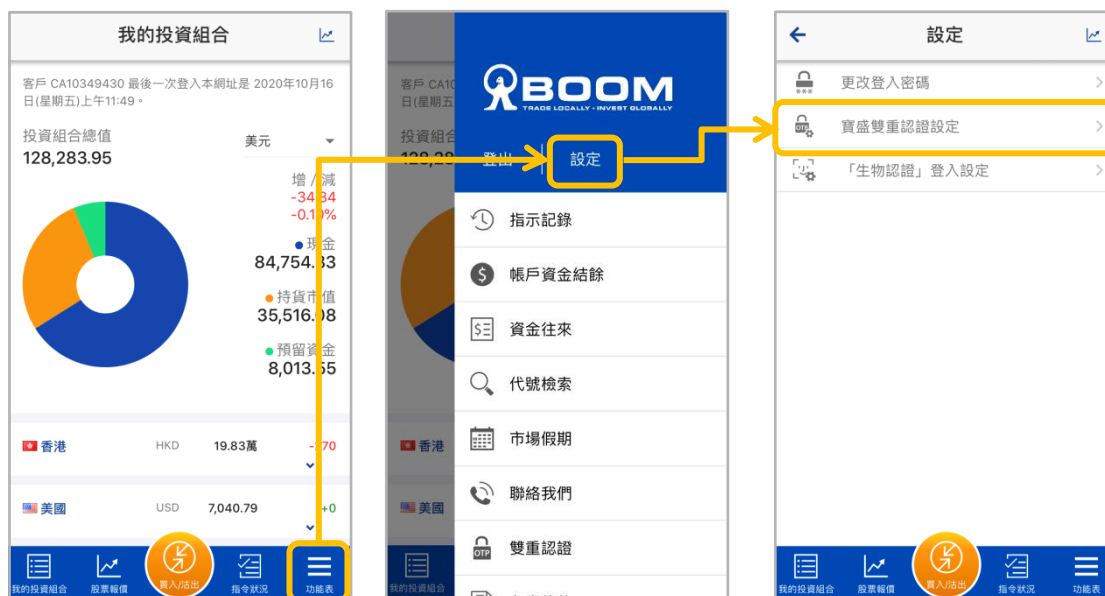

2. 按「發送電郵」，畫面會跳到下一步。同時，系統會自動傳送一封重設「雙重認證功能」的電郵至您在本公司登記的電郵地址。(如果您收不到電郵，請按「再次發送電郵」)

開啟該電郵並按「確認重設雙重認證功能」連結，原有的「寶盛雙重認證」所產生的「一次性密碼」就會失效。



3. 在*新裝置*上，打開「寶盛證券 流動交易服務」應用程式，然後輸入登入編號及登入密碼後按「登入」，系統自動偵測到您沒有登記「雙重認證」的裝置，自動進入「寶盛雙重認證設定」頁面。(如果沒有自動進入該畫面，請確認你已成功解除舊裝置的登記設定)

在設定頁面上，按「按此一鍵完成設定」，系統會自動完成整個「寶盛雙重認證」設定。



4. 生物認證登入

「寶盛證券 流動交易服務」應用程式支援生物認證功能，讓您省卻每次手動輸入登入資料的時間，以極快速度登入帳戶，資訊安全亦同時受保護。

4.1 登記生物認證登入

(請注意：登記生物認證登入前，您必需先完成「寶盛雙重認證」的設定，相關程序請參閱章節 [2.0 新舊客戶的「一次性密碼」設定導引](#)。)

1. 要登記生物認證，在登入頁面輸入「登入編號」及「登入密碼」後，按「登記生物認證」鍵。之後，在輸入「一次性密碼」頁面，按「請按此獲取一次性密碼」鍵，再選擇該帳戶的「一次性密碼」。



2. 進入啟用「生物認證」登入頁，點選「本人已閱讀並同意生物認證之條款及細則」代表您已清楚了解並同意相關條款及細則，然後按「確定」跳轉下一頁。
3. 系統會啟動裝置的生物認證程序，例如需要掃描指紋或臉部。(請放心，您的生物特徵資料並不會傳送到本公司，個人私隱受到保障。)
4. 成功通過生物認證程序後，就能成功登入帳戶。自此之後，您可以在登入頁選擇以生物認證登入（無需輸入登入編號及密碼），通過裝置的生物認證程序（如指紋或臉部辨識）就能直接登入帳戶。



4.2 解除生物認證登入設定

- 解除「寶盛證券 流動交易服務」應用程式的生物認證登入功能，請登入後按右下方的「功能表」>>「設定」>>「生物認證」登入設定。



- 進入頁面後，按「請按此獲取一次性密碼」，點選帳戶的一次性密碼後即完成解除生物認證登入設定。



5. 技術支援及意見反映

如您遇到的問題，未能在本使用手冊找到解決方案，歡迎聯絡我們的客戶服務主任，我們樂意為您提供協助。如有任何對本應用程式有任何意見，歡迎向我們反映，我們一直細心聆聽客戶的聲音，不斷改善產品與服務質素。

聯絡我們

電郵：service@boomhq.com

電話：**(852) 2255 8888**

香港時間，週一至週五

上午 9 時至下午 6 時

(香港假期除外)