

宝盛证券 流动交易服务 应用程序 使用手册



Home



Portfolio



Buy / Sell



Order Status



Menu

目录

1. 简介及下载.....	3
2. 使用前的必要设定.....	4
2.0 新旧客户的「一次性密码」设定导引 重要	4
2.1 由「宝盛双重认证」應用程式过渡至「宝盛证券 流动交易服务」應用程式.....	4
2.2 新客户在「宝盛证券 流动交易服务」應用程式进行「双重认证」设定.....	10
3. 功能及界面介绍.....	12
3.1 登入前的功能.....	12
3.1.1 阅读股票资讯.....	12
3.1.2 常用客户服务.....	13
3.1.3 语言设定.....	13
3.1.4 查询應用程式的版本.....	14
3.2 登入后的功能（交易相关）.....	15
3.2.1 检视我的投资组合.....	15
3.2.2 落盘交易.....	16
3.2.3 查询交易指令状况.....	18
3.2.4 更改指令.....	19
3.2.5 检索上市代号.....	20
3.2.6 股票报价.....	21
3.3 登入后的功能（其他功能）.....	22
3.3.1 检视过去的指示记录.....	22
3.3.2 查阅帐户资金结余.....	23
3.3.3 查阅帐户的资金往来.....	23
3.3.4 解除原有装置的「宝盛双重认证」设定，并在新装置设定.....	24
4. 生物认证登入.....	26
4.1 登记生物认证登入.....	26
4.2 解除生物认证登入设定.....	28
5. 技术支援及意见反馈.....	29

1. 简介及下载

「宝盛证券 流动交易服务」应用程序让客户可以在各种流动装置，包括智能电话及平板电脑等，登入本公司的交易平台，进行环球股票交易、基本帐户管理及「双重认证」。此外，我们亦会在应用程序上发布各类型的财经分析及优惠资讯。

我们提供 iOS 及 Android 版本的「宝盛证券 流动交易服务」应用程序，支援市面上大部份的流动装置。

下载点：

搜寻:

扫描 QR Code:

App Store (iOS)

「宝盛证券 流动交
易服务」

或



Google Play (Android)

「宝盛证券 流动交
易服务」

或



2. 使用前的必要设定

2.0 新旧客户的「一次性密码」设定导引 **重要**

开始使用前，您必需完成「一次性密码」(OTP) 的设定，确保帐户能正常登入及使用。请按照最切合您个人情况，选择需要的设定步骤。假如您是：

	情况	需要完成步骤：
1 新客户	从未使用过「宝盛证券 流动交易服务」及「宝盛双重认证」应用程序	2.2 新客户在「宝盛证券 流动交易服务」应用程序进行「宝盛双重认证」设定（按此前往）
2 现有客户	使用「宝盛双重认证」应用程序，以取得「一次性密码」(OTP)	2.1 由「宝盛双重认证」应用程序过渡至「宝盛证券 流动交易服务」应用程序（按此前往）
3 现有客户	转换了新装置，原本使用「宝盛证券 流动交易服务」应用程序，想转移至新装置使用。	3.3.4 解除原有装置的「宝盛双重认证」设定，并在新装置设定（按此前往）

2.1 由「宝盛双重认证」应用程序过渡至「宝盛证券 流动交易服务」应用程序

由 2020 年底开始，「宝盛双重认证」应用程序已整合至「宝盛证券 流动交易服务」应用程序里面。如果您现在仍使用「宝盛双重认证」应用程序，您必需将该应用程序上的登记解除，然后在「宝盛证券 流动交易服务」应用程序上重新设定一次「宝盛双重认证」登记。这个过渡安排，可以确保您在日后「宝盛双重认证」应用程序被停用，可以继续顺利登入及使用交易服务。

1. 假设您的装置已同时安装了「宝盛双重认证」应用程序及最新的「宝盛证券 流动交易服务」应用程序。

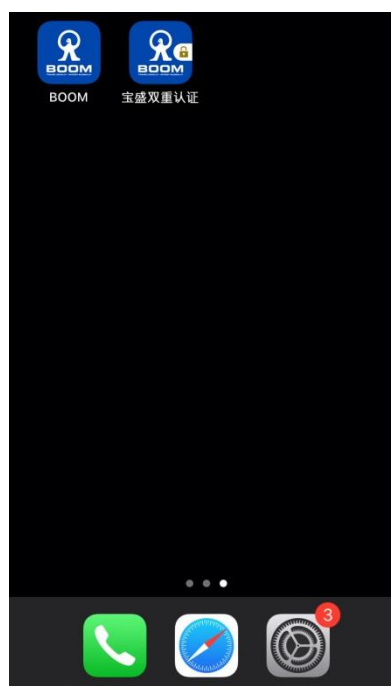

在登入页面上输入「登入编号」及「登入密码」，然后按「登入」。

流动交易平台

登入编号

登入密码

显示密码

登入

登记生物认证

[忘记登入编号, 登入密码](#)

阁下将会登入由宝盛证券（香港）有限公司提供之 MONEX BOOM 流动交易服务。
使用 MONEX BOOM 流动交易服务需遵守免责声明及使用条款。投资涉及风险，证券价格可升亦可跌。阁下在作出任何投资决定前，应仔细阅读有关之警告声明。
阁下一经进入或试图进入或使用 MONEX BOOM 流动交易服务，即表示同意该免责声明及使用条款之条款和条件。其全文可透过 <http://www.boom.com/>

主页
 每日投资简报
 双重认证
 递交文件
 功能表

2. 之后，你需要输入「一次性密码」(OTP)。要取得「一次性密码」，请先前往主画面，然后打开「宝盛双重认证」应用程序，待时间倒数的标示转至绿色时，记住帐户的 6 位数字的「一次性密码」。



然后，**立即**返回「宝盛证券 流动交易服务」应用程序，在「输入一次性密码」一栏中，输入刚才的 6 位数字，然后按登入。

(提示：「一次性密码」会不断更新，如果在密码更新前未能完成上述的步骤，请重新再试。)



3. 成功登入帐户后，如系统询问您是否启用「生物认证」，请按「稍后决定」并登入帐户。(我们会在章节 4 介绍有关启用「生物认证」的程序)

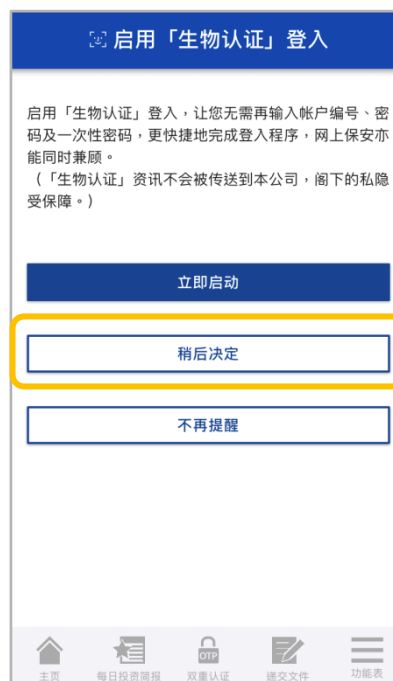

4. 按右下角底部选单上的「功能表」>>「设定」>>「宝盛双重认证设定」。



- 按「发送电邮」，画面会跳到下一步。同时，系统会自动传送一封重设「双重认证功能」的电邮至您在本公司的登记电邮地址。（如果您收不到电邮，请按「再次发送电邮」）

开启该电邮并按「确认重设双重认证功能」连结，原有的「宝盛双重认证」应用程序所产生的「一次性密码」就会失效。



按「确认重设双重认证功能」连结



6. 回到「宝盛证券 流动交易服务」应用程序，按「步骤 3：设定双重认证」键，即会进入「宝盛双重认证设定」画面。按「按此一键完成设定」，系统会自动完成整个「宝盛双重认证」设定。



7. 成功设定「宝盛双重认证」后，当登入时系统要求输入「一次性密码」时，无需再手动输入，直接按「请按此获取一次性密码」键，系统会显示所需的「一次性密码」，按一下「一次性密码」即可进入帐户。



2.2 新客户在「宝盛证券 流动交易服务」应用程序进行「双重认证」设定

1. 在新装置上，打开「宝盛证券 流动交易服务」应用程序，然后输入登入编号及登入密码后按「登入」，系统自动侦测到您没有登记「双重认证」的装置，自动进入「宝盛双重认证设定」页面。
2. 在设定页面上，按「按此一键完成设定」，系统会自动完成整个「宝盛双重认证」设定。



3. 成功启动「宝盛双重认证」后，当登入时系统要求输入「一次性密码」时，无需再手动输入，直接按「请按此获取一次性密码」键，系统会显示所需的「一次性密码」，按一下「一次性密码」即可进入帐户。



3. 功能及界面介绍

「宝盛证券 流动交易服务」应用程序在登入前及登入后，分别提供不同的服务。

登入前：

无需登入即可获取有关财经资讯分析、网上投资讲座、以及一些基本客户服务（如网上递交文件、银行帐户资料、市场假期及联络我们）。「双重认证」功能亦可以在登入前使用，方便客户使用桌面版平台时使用。

登入后：

客户在登入帐户后，客户可以交易宝盛证券所有支援的市场，查看投资组合、帐户资金结余、指令状况、交易纪录，亦可以检索多个本地及海外市场的股票上市代号、查询股票报价。

3.1 登入前的功能

3.1.1 阅读股票资讯

您可以在无需登入帐户的情况下，尽享由宝盛证券提供的一系列财经分析资讯及网上投资讲座重温，在首页的「股票资讯」栏目下，选择您想阅读资讯即可。

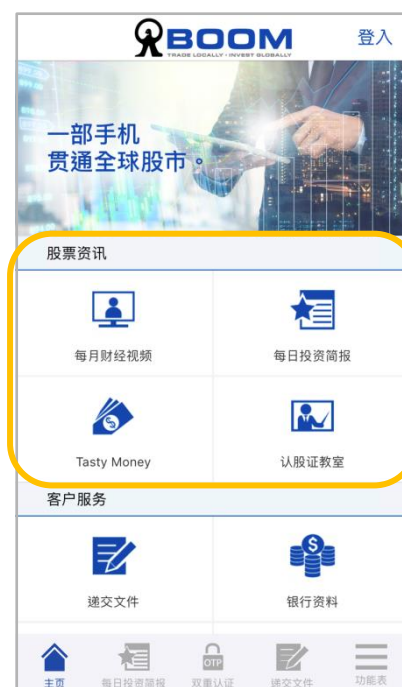

3.1.2 常用客户服务

在这里您可以使用「递交文件」功能，上传有关开户所需文件，或存入资金证明的通知，您亦可以找到一些常用的客户资讯，包括本公司的银行帐户资料、联络方法及市场假期。



3.1.3 语言设定

想切换语言，请到右下方的「功能表」>>「设定」>>「语言—选择语言」。



3.1.4 查询应用程序的版本

想查询应用程序的版本，请到右下方的「功能表」>>「设定」>>「关于—版本」。



3.2 登入后的功能（交易相关）

3.2.1 检视我的投资组合

登入后，就会来到「我的投资组合」页面，或者点按左下方的按钮也可以来到。



版面的上半部份，显示帐户的投资组合总值，图形则显示组合内「持货市值」、「现金结余」及「预留资金」的比例，让你快速掌握组合的现金持货比例。组合当日表现亦会在这里显示。



版面的下半部份，是根据股票市场分类的股票持货。点按市场，就会显示属于该市场的持货，并显示该持货的持股数量，市值及盈亏表现（这里的盈亏表现是以持货的平均成本价对比市价计算）。



3.2.2 落盘交易

要落盘交易，按底部目录中间的「买入/沽出」键，进入落盘版面。



首先，选择「买入」或「沽出」指令。然后，分别选择想交易的「市场」、「指令类别」、「股票编号」、「限价价位」（如果您输入的是限价盘）、「数量」及指令的「有效期」。



小提示：

善用「+/-」快捷键，助您快速输入价位及数量。按「限价价位」的「+/-」键会帮您填上当时市场最佳卖盘价格（买入指令）或市场最佳买盘价格（沽出指令）。而「数量」的「+/-」键按一下就会预设填上每手股数，例如想买3手的话，按「+」键三次即可。

输入所有资料后再按「递交」进入确认页面。



核对好指令资料无误后，按「确认」送出指令到系统。如要修改，按「返回」。



系统收到指令后，会显示指令详细资料，包括指令编号。在指令资料的下方，可以按「指令状况」查阅指令的执行情况。按「输入另一交易指令」可以直接跳到落盘页面。



3.2.3 查询交易指令状况

登入后，按底部选单的「指令状况」，即可检视所有未执行的指令或当日已执行或取消的指令的执行情况，包括指令价位、指令数量及已成交数量。按一下您想检视的股票，即自动弹出选单，让您选择「报价」、「详情」、「更改」及「取消」。

想更新状况，把画面向下拉再放手就可以刷新页面。

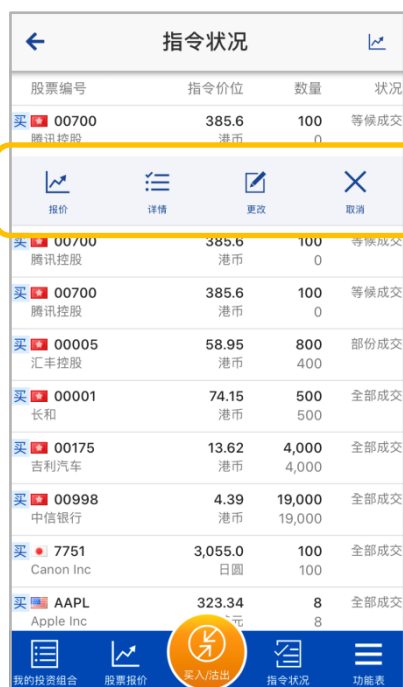
股票编号	指令价位	数量	状况
买 00700 腾讯控股	385.6 港币	100 0	等候成交
买 00700 腾讯控股	385.6 港币	100 0	等候成交
买 00005 汇丰控股	58.95 港币	800 400	部份成交
买 00001 长和	74.15 港币	500 500	全部成交
买 00175 吉利汽车	13.62 港币	4,000 4,000	全部成交
买 00998 中信银行	4.39 港币	19,000 19,000	全部成交
买 7751 Canon Inc	3,055.0 日圆	100 100	全部成交
买 AAPL Apple Inc	323.34 元	8 8	全部成交

3.2.4 更改指令

要修改指令，按底部选单的「指令状况」，之后按一下您想修改的股票，在弹出的选单上，选择「更改」，前往更改指令页面。您可以更改指令的股票数量及限价价位。

指令状况

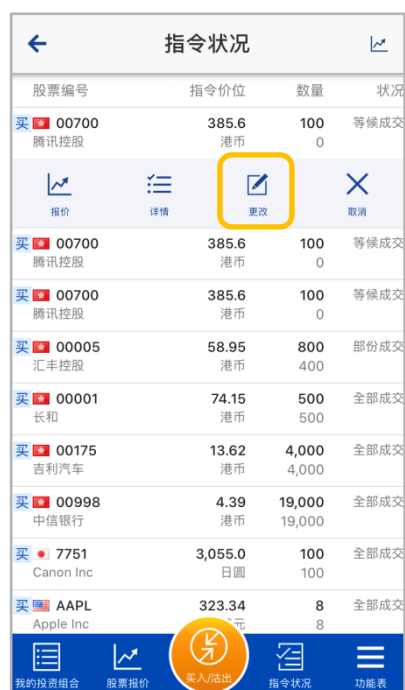
股票编号	指令价位	数量	状况
买 00700 腾讯控股	385.6 港币	100	等候成交
买 00700 腾讯控股	385.6 港币	100	等候成交
买 00700 腾讯控股	385.6 港币	100	等候成交
买 00005 汇丰控股	58.95 港币	800	部份成交
买 00001 长和	74.15 港币	500	全部成交
买 00175 吉利汽车	13.62 港币	4,000	全部成交
买 00998 中信银行	4.39 港币	19,000	全部成交
买 7751 Canon Inc	3,055.0 日圆	100	全部成交
买 AAPL Apple Inc	323.34 美元	8	全部成交

报价 详情 更改 取消

我的投资组合 股票报价 买入/沽出 指令状况 功能表

3.2.5 检索上市代号

想查询股票或上市基金 (ETF) 的上市代号，按底部选单的「功能表」>>「代号检索」，即可搜索相关上市公司的代号。

只要你选择「市场」(您可以选择「所有市场」，系统会显示多于一个市场的结果)，然后在「搜寻」栏上输入公司的名字(提示：如果是大中华地区以外的股票，建议以英文名字搜索)。

「类别」和「搜寻模式」，本教学建议在显示结果太多时，才进行调校去筛选结果。

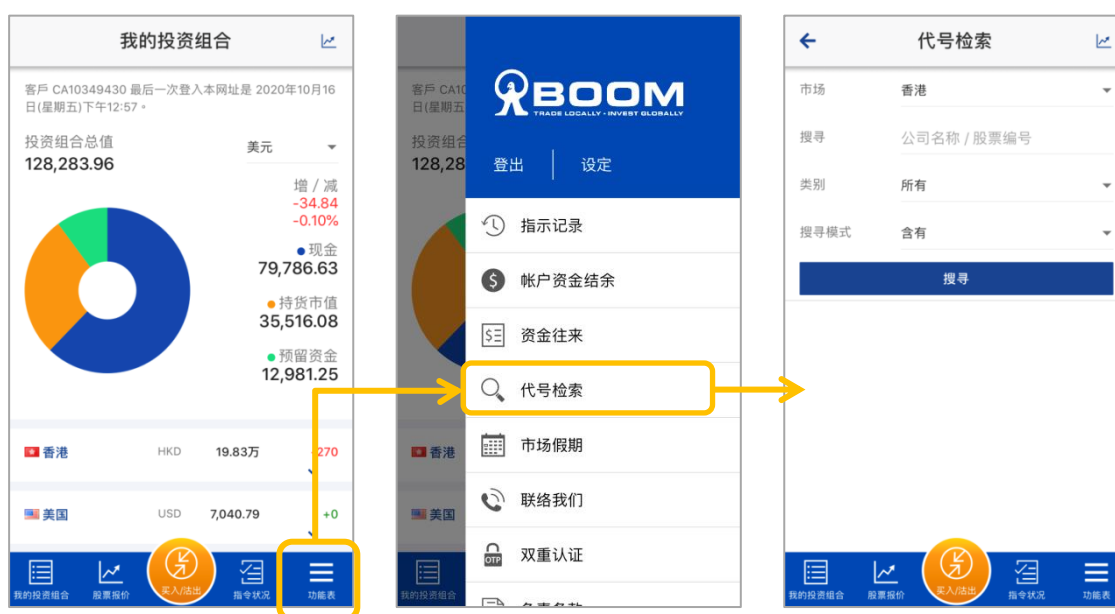

3.2.6 股票报价

登入后，页面的右上方，都会常设「报价」键，方便您随时获取股票报价，更新市场动态。或者，您可以按底部目录上的「报价」键亦可获取报价。



3.3 登入后的功能（其他功能）

您可以在右下方的「功能表」里面，检视更多有关资讯，包括「指示记录」、「帐户资金结余」、「资金往来」。（其他的「市场假期」、「联络我们」及「双重认证」这3项功能，无需登入亦可以使用。）

3.3.1 检视过去的指示记录

按右下方的「功能表」>>「指示记录」，您可选择检视特定时段内的指示记录（相比之下，「指令状况」则是主要是提供当日的纪录），按「时期」即可选择时段。点按指示会显示指示的执行明细。

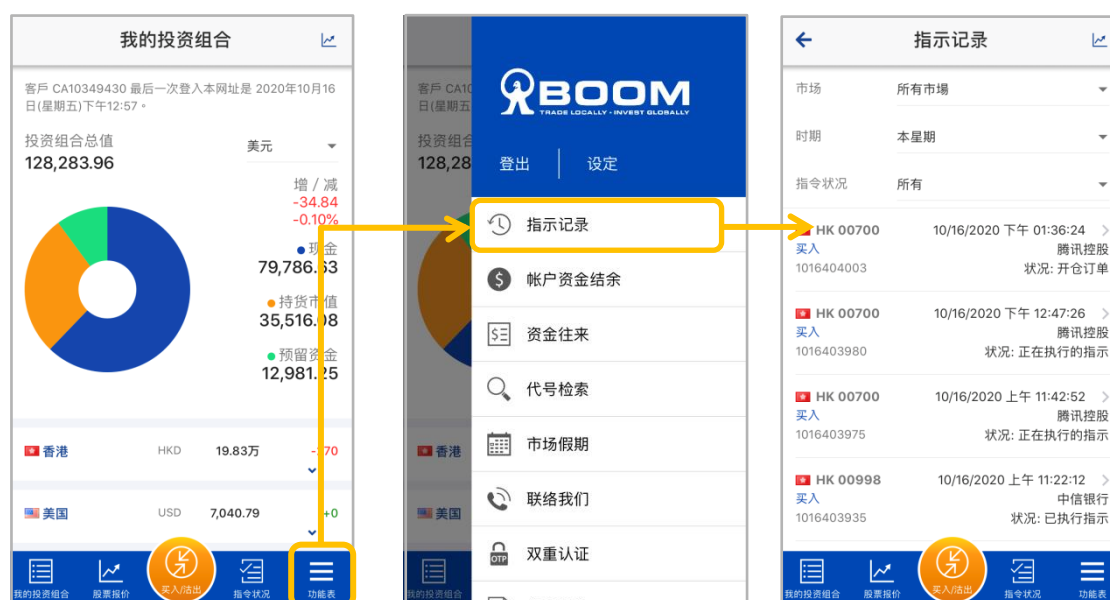

3.3.2 查阅帐户资金结余

按右下方的「功能表」>>「帐户资金结余」，即可知道有关帐户内的现有资金详细情况，会在此页面一一显示，包括可动用资金（每一种货币会分列出来）及未执行指令的预留资金（以预留的用途分列）。

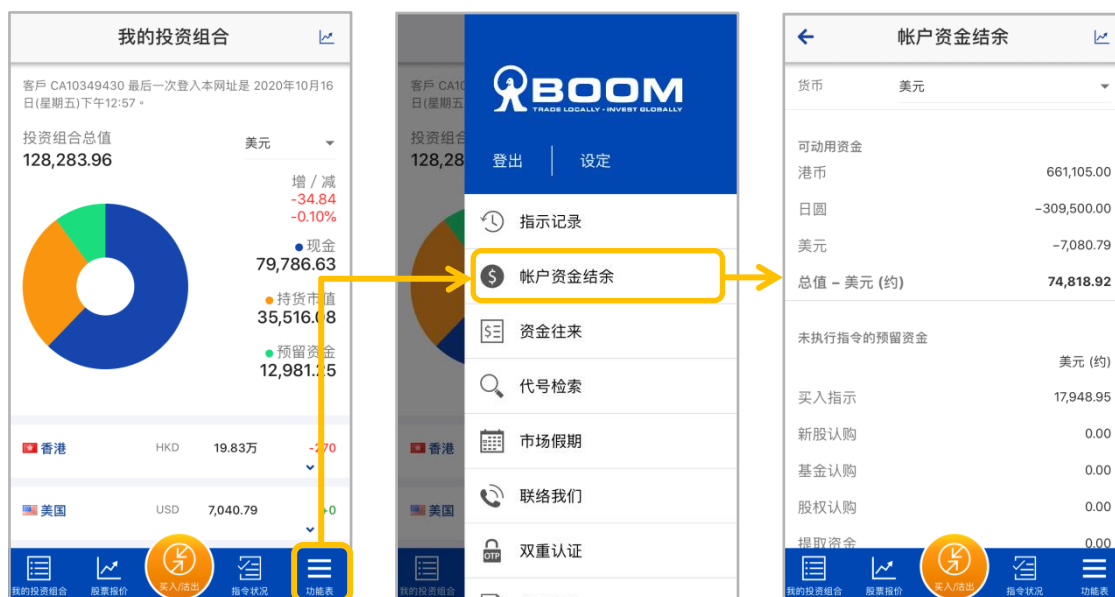

3.3.3 查阅帐户的资金往来

按右下方的「功能表」>>「资金往来」，检视关于帐户的资金往来记录。



3.3.4 解除原有装置的「宝盛双重认证」设定，并在新装置设定

1. 如果您需要更换装置，您需要先替原有的装置解除「宝盛双重认证」的设定，然后在新装置上进行「宝盛双重认证」设定。***在原有装置***的「宝盛证券 流动交易服务」应用程序，请到右下方的「功能表」>>「设定」>>「宝盛双重认证设定」。

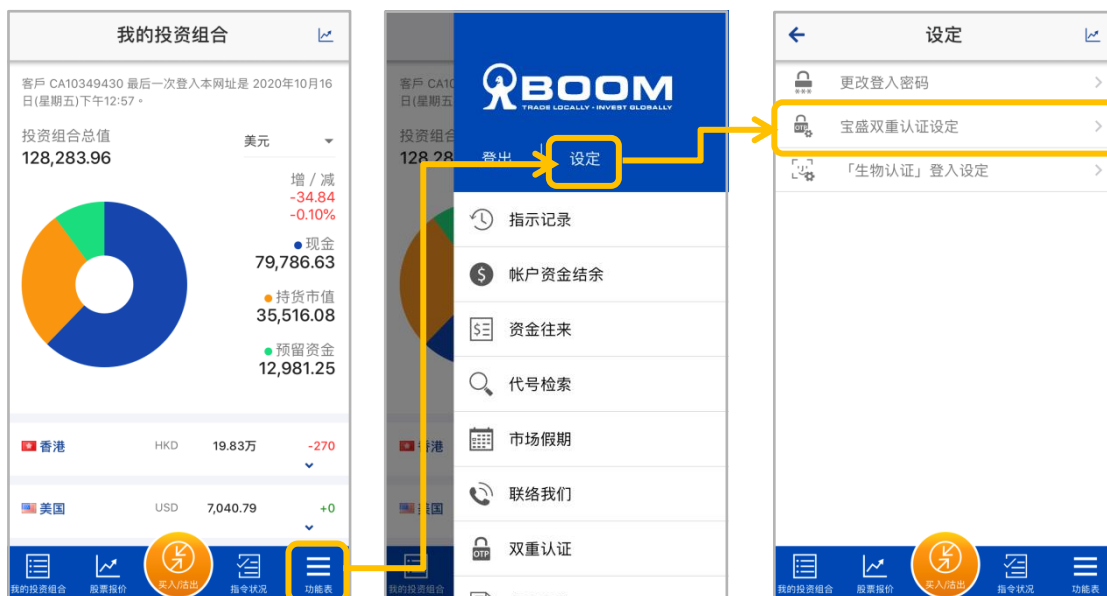

2. 按「发送电邮」，画面会跳到下一步。同时，系统会自动传送一封重设「双重认证功能」的电邮至您在本公司登记的电邮地址。(如果您收不到电邮，请按「再次发送电邮」)

开启该电邮并按「确认重设双重认证功能」连结，原有的「宝盛双重认证」所产生的「一次性密码」就会失效。



3. 在*新装置*上，打开「宝盛证券 流动交易服务」应用程序，然后输入登入编号及登入密码后按「登入」，系统自动侦测到您没有登记「双重认证」的装置，自动进入「宝盛双重认证设定」页面。（如果没有自动进入该画面，请确认你已成功解除旧装置的登记设定）

在设定页面上，按「按此一键完成设定」，系统会自动完成整个「宝盛双重认证」设定。



4. 生物认证登入

「宝盛证券 流动交易服务」应用程序支援生物认证功能，让您省却每次手动输入登入资料的时间，以极快速度登入帐户，资讯安全亦同时受保护。

4.1 登记生物认证登入

(请注意：登记生物认证登入前，您必需先完成「宝盛双重认证」的设定，相关程序请参阅章节 [2.0 新舊客戶的「一次性密碼」設定導引](#)。)

1. 要登记生物认证，在登入页面输入「登入编号」及「登入密码」后，按「登记生物认证」键。之后，在输入「一次性密码」页面，按「请按此获取一次性密码」键，再选择该帐户的「一次性密码」。



2. 进入启用「生物认证」登入页，点选「本人已阅读并同意生物认证之条款及细则」代表您已清楚了解并同意相关条款及细则，然后按「确定」跳转下一页。
3. 系统会启动装置的生物认证程序，例如需要扫描指纹或脸部。(请放心，您的生物特征资料并不会传送到本公司，个人隐私受到保障。)
4. 成功通过生物认证程序后，就能成功登入帐户。自此之后，您可以在登入页选择以生物认证登入（无需输入登入编号及密码），通过装置的生物认证程序（如指纹或脸部辨识）就能直接登入帐户。



4.2 解除生物认证登入设定

- 解除「宝盛证券 流动交易服务」应用程序的生物认证登入功能，请登入后按右下方的「功能表」>>「设定」>>『「生物认证」登入设定』。



- 进入页面后，按「请按此获取一次性密码」，点选帐户的一次性密码后即完成解除生物认证登入设定。



5. 技术支援及意见反馈

如您遇到的问题，未能在本使用手册找到解决方案，欢迎联络我们的客户服务主任，我们乐意为您提供协助。如有任何对本应用程序有任何意见，欢迎向我们反映，我们一直细心聆听客户的声音，不断改善产品与服务质素。

联络我们

电邮：service@boomhq.com

电话：(852) 2255 8888
香港时间，周一至周五
上午 9 时至下午 6 时
(香港假期除外)